

***Winterkoudeonderzoek
2016/2017
Rapportage Delft***

Winterkoudeonderzoek
2016/2017
Rapportage Delft

Inhoudsopgave

Inleiding	4
Methode	5
Resultaten	6
Bezetting (winter)opvang	6
Kenmerken van de personen	7
Bereik	7
Demografische kenmerken	7
Verblijfplaats	7
Duur verblijf in Delft	7
Verblijfplaats in de afgelopen 30 dagen	8
Slapen op straat	9
Laatste woonplek	9
Dakloosheid	9
Duur	9
Aanleiding	10
Financiën	10
Inkomen	10
Schulden	10
In aanraking met Justitie	12
genotMiddelengebruik	12
Gezondheid	12
Ervaren gezondheid	12
Zorg ontvangen in de afgelopen 12 maanden	13
Contact met het daklozenloket	13
Samenvatting en conclusie	14
Bijlage	15
Colofon	24

Inleiding

Op 19 januari 2017 is in de vier grote steden (G4: Amsterdam, Den Haag, Rotterdam en Utrecht) en Delft het Winterkoudeonderzoek uitgevoerd. Het was de tweede keer dat in Delft het onderzoek op een vergelijkbare wijze en op dezelfde dag als de G4 is uitgevoerd. Het Winterkoudeonderzoek geeft inzicht in de kenmerken en problematiek van de groep feitelijk daklozen*. De winter biedt bij uitstek de gelegenheid voor dit onderzoek, omdat het dan bij de opvangvoorzieningen een stuk drukker is en er ook mensen komen die normaal gesproken buiten slapen.

De winterregeling gaat van start bij een voorspelling 24 uur van tevoren voor vorst (de gevoels- en/of minimumtemperatuur is overdag of 's nachts nul of lager) of bij een waarschuwing van het KNMI voor het gebied Zuid-Holland (code geel, oranje of rood; met uitzondering met een waarschuwing voor mist). Tijdens de winterregeling worden de nachtopvangvoorzieningen kosteloos opengesteld voor alle daklozen. De toeloop is daardoor groter. Men hoeft niet ingeschreven te staan aan de Surinamestraat 1 en hoeft zich niet te legitimeren, waardoor ook degenen die geen regiobinding hebben er kunnen overnachten.

Gedurende de winterregeling wordt het aantal plekken in de nachtopvangvoorziening uitgebreid. In Delft is een reguliere nachtopvangvoorziening van Perspektief aan de Spoorsingel (normale capaciteit: 35). Tijdens de winterregeling is de maximale capaciteit 70 bedden. Het doel van het Winterkoudeonderzoek is om zicht te krijgen op de aard en omvang van de groep feitelijk daklozen. Deze Delftse rapportage geeft een beeld van de feitelijk daklozen in Delft.

* Feitelijk daklozen zijn mensen die niet beschikken over een eigen woonruimte en die voor een slaapplek gedurende de nacht ten minste 1 nacht waren aangewezen op: buiten slapen, ofwel overnachten in de open lucht en in overdekte openbare ruimten zoals portieken, fietsenstallingen, stations, winkelcentra of een auto, en/of binnen slapen in passantenverblijven van de maatschappelijke opvang, inclusief eendaagse opvang, en/of binnen slapen bij vrienden, kennissen of familie, zonder vooruitzichten op een slaapplek voor de daaropvolgende nacht. Bron: Wolf e.a. Op achterstand (2001).

Methode

Voor de inventarisatie van het aantal bezoekers van de nacht- en winterkoudeopvang is gebruik gemaakt van registratiegegevens verkregen van Perspektief.

Om inzicht te krijgen in de kenmerken van de bezoekers zijn enquêtes afgenomen op 19 januari 2017. Dit was dag acht van de zesde winterregeling in de winter van 2016-2017. De enquêtes zijn op dezelfde dag afgenomen als in Den Haag, Amsterdam, Utrecht en Rotterdam.

De enquêtes zijn afgenomen door medewerkers van de GGD Haaglanden, de gemeente Delft en vrijwilligers. De mate van ervarenheid van de interviewers varieerde. Voorafgaand aan de afname heeft een instructiebijeenkomst plaatsgevonden voor de interviewers.

Het onderzoek werd uitgevoerd op de locatie van de nachtopvang zelf. Tijdens de maaltijd van de bezoekers kondigde een medewerker van Perspektief aan dat het onderzoek zou plaatsvinden en zij gevraagd zouden worden om deel te nemen. De interviewer meldde dat deelname vrijwillig was. Als iemand wilde meewerken, maar één of enkele vragen niet wilde beantwoorden, zijn de vragen overgeslagen. De afname was mondeling, alle interviews werden in dezelfde ruimte afgenomen. Hierbij is geprobeerd zo veel mogelijk de privacy van de cliënten te waarborgen door afstand te nemen van de andere bezoekers.

De enquête bevatte onder andere vragen over duur en oorzaak van dakloosheid, herkomst, andere slaapplekken, inkomen en schulden, middelengebruik, gezondheid en zorggebruik (zie bijlage I voor de enquête). De afname van een enquête duurde ongeveer 25 minuten. Bij mensen die geen Nederlands spraken, maar wel Engels, zijn de vragen in het Engels gesteld. Als dank voor de informatie kreeg elke respondent 5 Euro.

De gegevens zijn geanonimiseerd verwerkt en zijn alleen voor het Winterkoudeonderzoek gebruikt. Vanwege de vrijwillige aard van de enquête zijn niet altijd alle vragen in de vragenlijst beantwoord. Bij de analyse zijn de percentages berekend op het aantal personen dat de vraag heeft beantwoord.

Resultaten

BEZETTING (WINTER)OPVANG

In de winter van 2016/2017 was er gedurende negen perioden een winterregeling van kracht, in totaal 53 dagen.

Figuur 1. Aantal bezoekers per nacht in de nachtopvang tijdens de winterregeling in de winter van 2016/2017. Delft 2017.

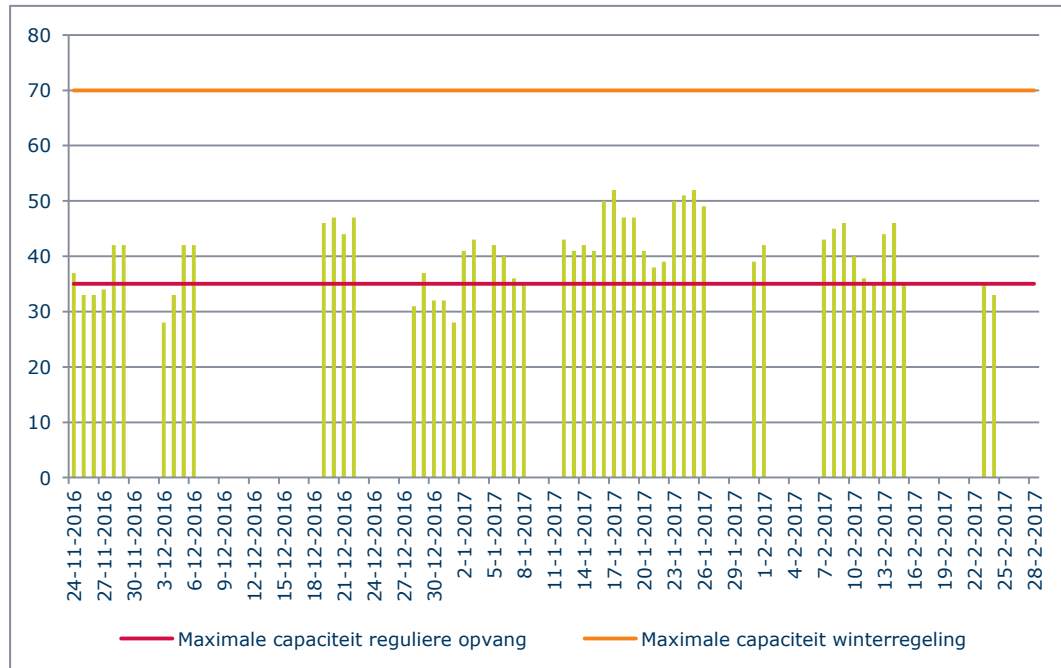

De reguliere maximale capaciteit is 35; tijdens de winterregeling kan dit worden opgehoogd naar 70. De bezetting tijdens de winterregelingen was gemiddeld 41 personen per nacht. Dit aantal is hoger dan in het Winterkoudeonderzoek 2014/2015, de gemiddelde bezetting tijdens de winterregelingen was toen 27 personen. De drukste dagen, met 52 bezoekers, waren dinsdag 17 januari en woensdag 25 januari 2017.

KENMERKEN VAN DE PERSONEN

Bereik

Op 19 januari 2017 is in Delft bij 30 personen in de winteropvang een enquête afgenomen. In die nacht waren er in totaal 47 bezoekers aanwezig. De respons was 64%, dit is vergelijkbaar met 2014/2015 (59%).

Demografische kenmerken

Leeftijd en geslacht

Van de respondenten waren 21 mannen en 9 vrouwen. Gemiddeld waren de respondenten 40 jaar oud. De jongste was 20 jaar en de oudste 79 jaar. De meeste respondenten waren tussen de 23 en 54 jaar.

Figuur 2. Aantal bezoekers naar leeftijd en geslacht. Winterkoudeonderzoek 2016/2017, Delft.

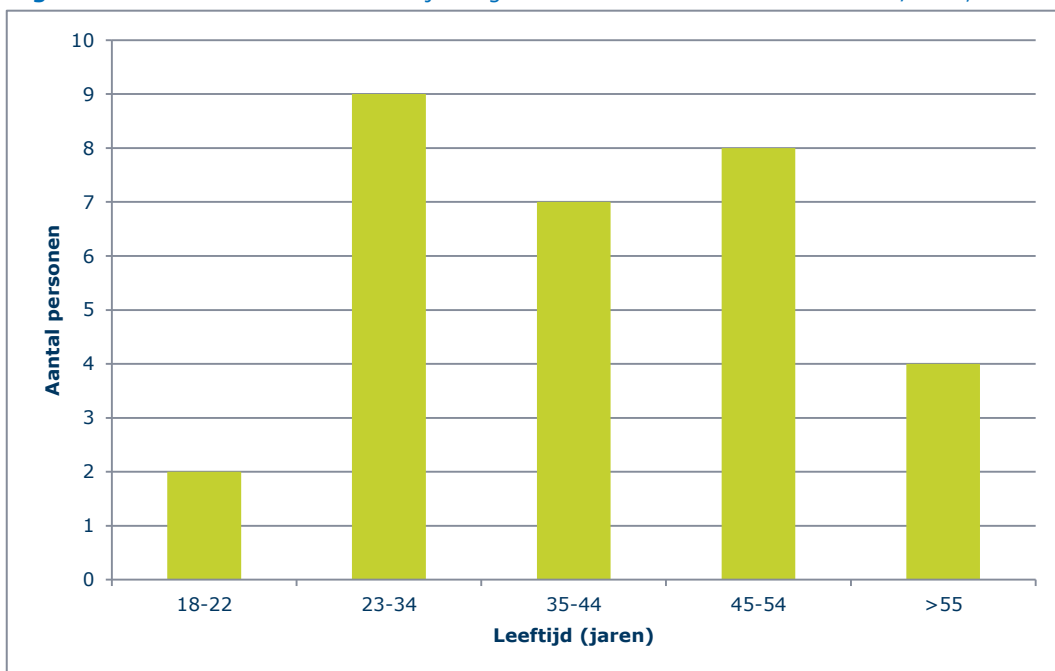

Nationaliteit

Vrijwel alle respondenten hadden de Nederlandse nationaliteit (29). Eén persoon had een nationaliteit van een land buiten de EU. Dit is vergelijkbaar met 2014/2015.

VERBLIJFPLAATS

Duur verblijf in Delft

Een derde van de deelnemers is in het afgelopen jaar naar Delft gekomen. Een meerderheid verblijft al twee jaar of langer in Delft. In 2014/2015 verbleef ook de meerderheid van de deelnemers al twee jaar of langer in Delft.

Figuur 3. Verblijf in Delft. Winterkoudeonderzoek 2016-2017, Delft.

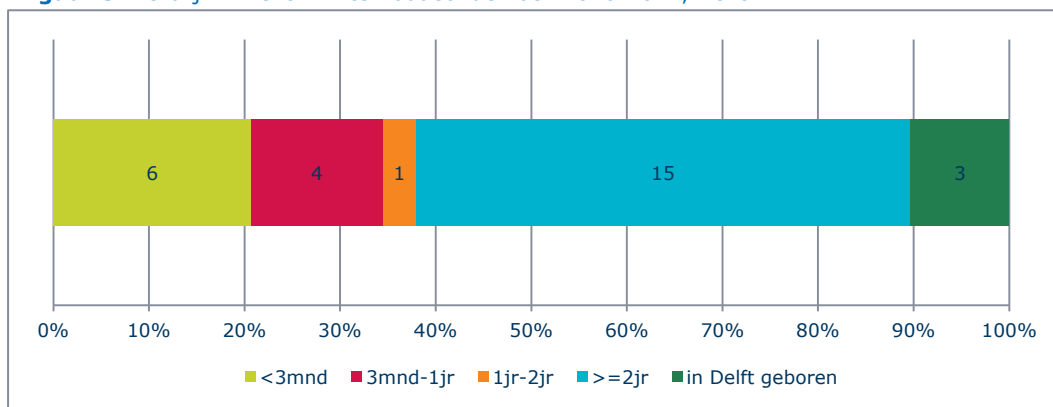

Verblijfplaats in de afgelopen 30 dagen

De deelnemers hebben in het algemeen een wisselende verblijfplaats. In tabel 1 staat de verdeling van de plekken waar de mensen verbleven in de 30 nachten voorafgaand aan de enquête. Dit was de periode van 20 december 2016 tot 19 januari 2017. In deze periode waren 4 winterregelingen van kracht, in totaal was in 18 van de 30 dagen de winterregeling van kracht. Dit is hoger dan in voorgaande Winterkoudeonderzoek (7 dagen in 2014/2015).

De deelnemers verbleven gemiddeld 22 dagen in de nachtopvang en vijf dagen bij familie, vrienden of kennissen. In 2014/2015 waren dit ook de twee meest voorkomende verblijfplaatsen.

Tabel 1. Verblijfplaats in de afgelopen 30 dagen naar het gemiddeld aantal nachten verbleven. Winterkoudeonderzoek 2016/2017, Delft.

Plek	Gemiddeld aantal nachten
Nachtopvang Spoorsingel	22
Op straat	<0,5
Bij familie, vrienden of kennissen	5
In voor woning ongeschikte behuizing	0
In politiecel, huis van bewaring of penitentiaire inrichting	0
In woon-/zorginstelling	1
In eigen woonruimte	0
In onderdak verstrekt door werkgever	0
In hotel/jeugdherberg	0
In buitenland	0
Anders	1
Onbekend	1
Totaal	30

Alle deelnemers hebben aangegeven in de 30 dagen voorafgaand aan het onderzoek in de nachtopvang te hebben verbleven. Tien deelnemers verbleven op een plek in die 30 dagen, negentien deelnemers verbleven op twee plekken en een deelnemer verbleef op drie plekken.

Slapen op straat

Zestien personen hebben aangegeven wel eens een nacht doorgebracht te hebben op straat (slapen of 's nachts rondlopen/verblijven in bijvoorbeeld portiek, onder een brug, of geïmproviseerde schuilplaats), qua percentage is dit vergelijkbaar met 2014/2015. Vier personen hadden in de maand voorafgaand aan het onderzoek op straat geslapen.

Figuur 4. Voor het laatst op straat geslapen. Winterkoudeonderzoek 2016-2017, Delft.

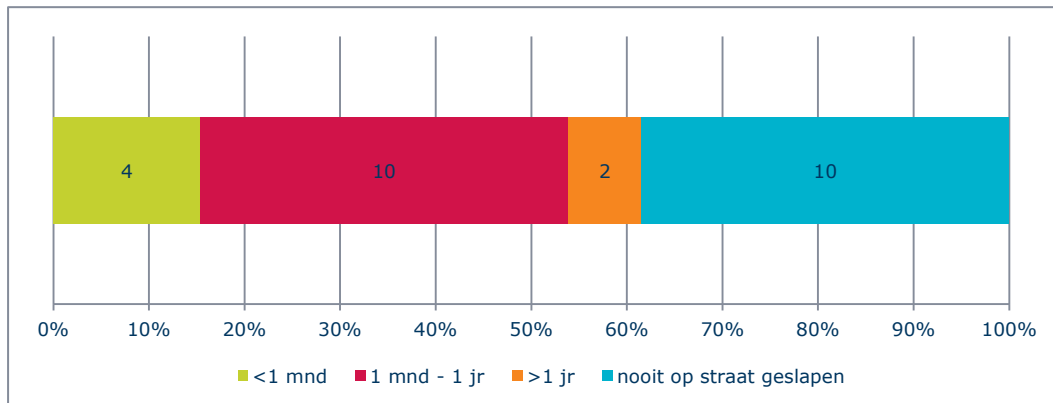

Laatste woonplek

Aan de deelnemers is gevraagd op welke plek zij voor het laatst minimaal een aaneengesloten periode van een maand verbleven. Bij de meeste deelnemers was dit in een eigen koop- of huurwoning (18) of bij de partner, familie, vrienden of kennissen (11). Voor zestien personen was dit in Delft, voor vijf personen in de regio Haaglanden, voor zes personen een gemeente buiten de regio Haaglanden en voor drie personen in het buitenland.

DAKLOOSHEID

Duur

Dertien van de dertig deelnemers (43%) is in het afgelopen jaar voor het eerst dakloos geworden, in 2014/2015 was dit 47% (9 van de 19 deelnemers).

Figuur 5. Tijdsduur sinds de eerste keer dakloosheid. Winterkoudeonderzoek 2016-2017, Delft. 2017.

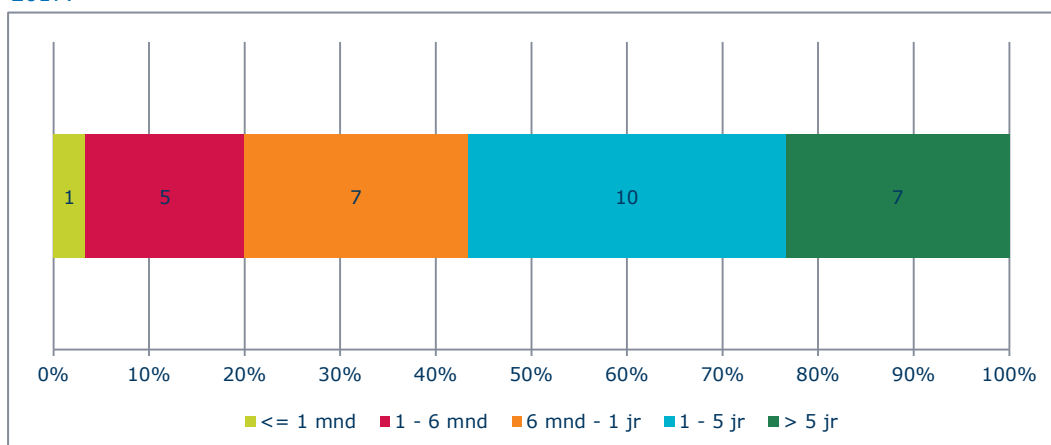

Aanleiding

Er zijn vaak meerdere redenen waarom iemand dakloos wordt. Als de achterliggende problematiek (zoals schulden, geen werk, verslaving, et cetera) buiten beschouwing wordt gelaten, en er specifiek wordt gevraagd waarom een woonruimte is geëindigd, blijven er een paar mogelijkheden over: (dreigende) huisuitzetting, huis verlaten na conflict met (of op verzoek van) partner/familie/vrienden/kennissen, ontslag of vertrek uit een woonvoorziening of instelling, of geen huisvesting na (terug)komst naar Nederland.

Het huis verlaten na conflict of op verzoek van partner, ouders en familie of vrienden werd het meest benoemd als reden voor beëindigen van de woonruimte (14x). Dit was in 2014/2015 ook de meest genoemde aanleiding. Daarnaast werd door negen personen een (dreigende) huisuitzetting genoemd, drie personen benoemden dat zij geen huisvesting hadden na (terug)komst naar Nederland, een persoon had geen huisvesting na ontslag of vertrek uit een woonvoorziening of instelling.

Figuur 6. Aanleiding dakloosheid. Winterkoudeonderzoek 2016/2017, Delft.

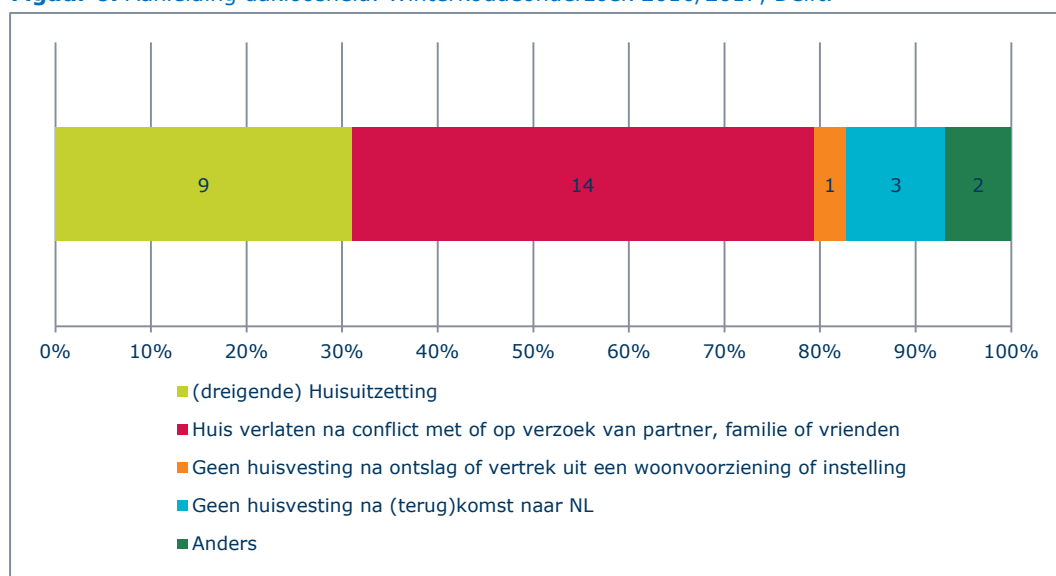

FINANCIËN

Inkomen

De meeste deelnemers gaven aan een uitkering (daklozenuitkering/ bijstand/ WW/ WAO/ AOW/ Wajong) te ontvangen (20 deelnemers), zeventien van hen ontvingen deze uitkering in Delft. Zeven deelnemers hadden geen inkomen; waarvan drie deelnemers een uitkering in aanvraag hadden. Vier deelnemers hadden betaald werk, drie deelnemers hadden een andere bron van inkomsten (2x pensioen). Ook in 2014/2015 ontvingen de meeste deelnemers een uitkering (14 van de 19).

Schulden

Op de vraag 'heeft u schulden?', gaf een groot deel van de deelnemers (24x) aan schulden te hebben, dertien deelnemers hadden meer dan 10.000 euro schuld. Acht deelnemers had meer dan 2000 euro schuld bij het Centraal Justitieel Incassobureau, belastingdienst en/of UWV/ sociale dienst. In 2014/2015 had ook het merendeel van de deelnemers een schuld (14 van de 19).

IN AANRAKING MET JUSTITIE

Zestien deelnemers zijn in de afgelopen 12 maanden in aanraking gekomen met de politie bijvoorbeeld voor een boete, wildpassen of zwartrijden, zeventien deelnemers hadden een openstaande boete. Zeven deelnemers (23%) hebben tenminste een nacht in detentie (politiecel, huis van bewaring en/of penitentiaire inrichting) gezeten in het afgelopen jaar, dit is lager dan in 2014/2015 (42%; 8 van de 19 deelnemers).

GENOTMIDDELENGEBRUIK

Bijna driekwart van de deelnemers (22x) geeft aan alcohol en/of drugs te hebben gebruikt in de afgelopen 30 dagen. In 2014/2015 betrof dit twee derde van de deelnemers.

Bijna de helft van de deelnemers heeft alcohol gebruikt (14), twaalf deelnemers gebruikte cannabis, 3 van hen deden dit dagelijks. Harddrugs werd door een deelnemer gebruikt in de afgelopen 30 dagen, deze persoon gebruikte speed.

Driekwart (22) van de deelnemers rookt, twee derde (19) rookt dagelijks en een kwart (8) rookt dagelijks een pakje (20 sigaretten of meer).

GEZONDHEID

Ervaren gezondheid

Op de vraag hoe de deelnemers over het algemeen hun gezondheid noemen, antwoordde bijna de helft (zeer) goed (14). Voor bijna een kwart (7) was de ervaren gezondheid (zeer) slecht.

Uit de gezondheidsenquête 2012 bleek dat 78% van de Delftenaren van 19 jaar en ouder de eigen gezondheid als (zeer) goed ervaren, 19% ervaart de eigen gezondheid als gaat wel en 3% als (zeer) slecht. In vergelijking met de totale Delftse populatie (19+) ervaren de deelnemers uit het Winterkoudeonderzoek over het algemeen hun gezondheid als minder goed.

Figuur 7. Ervaren gezondheid. Winterkoudeonderzoek 2016/2017, Delft.

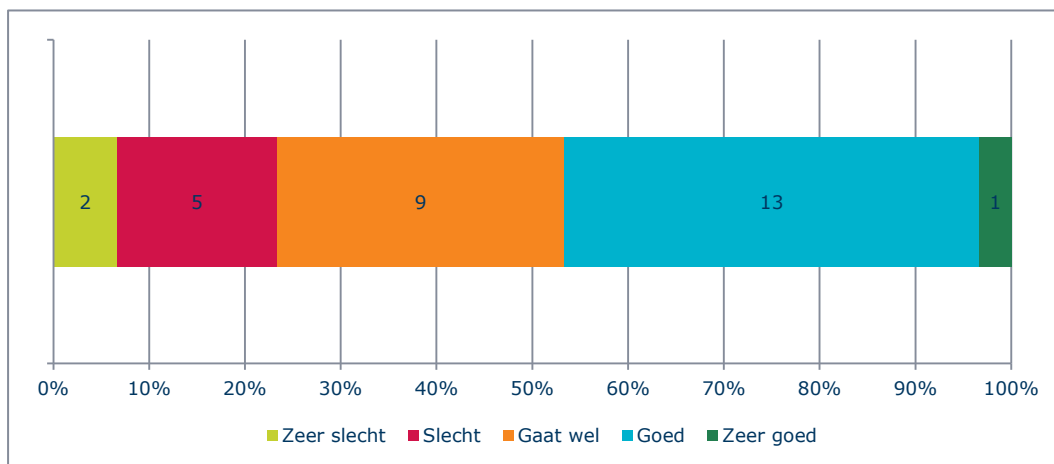

Elf deelnemers gaven aan zich op het moment van de enquête ziek te voelen en twaalf deelnemers hadden pijnklachten. De meeste deelnemers waren verzekerd tegen ziektekosten, drie personen waren niet verzekerd.

Vrijwel alle deelnemers (27) geven aan zich te kunnen verplaatsen zonder gebruik te maken van een hulpmiddel zoals een stok, looprek, rolstoel of scootmobiel.

Zorg ontvangen in de afgelopen 12 maanden

Bijna een kwart van de deelnemers heeft aangegeven in het afgelopen jaar zorg te hebben ontvangen van de huisarts (22). Een derde ontving zorg van de eerste hulp (10), 10 deelnemers ontvingen zorg van de tandarts, 5 deelnemers van een arts in de politiecel of in detentie, 9 deelnemers van de GGZ, 5 van een arts in de nachtopvang en 2 van de verslavingszorg. Zeven deelnemers gaven aan zorg te hebben ontvangen van een andere hulpverlener.

Twee personen zijn in het afgelopen jaar opgenomen geweest in een ziekenhuis/kliniek voor emotionele of psychische problemen.

CONTACT MET HET DAKLOZENLOKET

De deelnemers is gevraagd of zij in de afgelopen twaalf maanden contact hebben gehad met het Daklozenloket. Vrijwel alle deelnemers hadden contact gehad met het Daklozenloket (26). Bijna driekwart was ook ingeschreven aan de Surinamestraat 1 (22), in 2014/2015 waren zeventien van de negentien deelnemers ingeschreven.

Samenvatting en conclusie

De maximale capaciteit tijdens de winterregeling is ruim voldoende (70 bedden). Op de drukste dag waren er 52 bezoekers. Gemiddeld verbleven er 41 personen per nacht op de opvang tijdens de winterregeling. Dit is een stijging van 14 personen ten op zichte van 2014/2015 (27 personen gemiddeld per nacht).

Het Winterkoudeonderzoek 2016/2017 geeft een vergelijkbaar beeld als het Winterkoudeonderzoek 2014/2015. Het percentage deelnemers dat (gezondheids)problemen heeft is over het algemeen hoog. Zes op de tien deelnemers heeft wel eens buiten geslapen. Twee derde ontvangt een uitkering en acht op de tien heeft schulden, ruim vier op de tien een schuld van meer dan 10.000 euro. Bijna een kwart heeft in het afgelopen jaar in detentie gezeten. Een hoger percentage van de deelnemers aan het Winterkoudeonderzoek had een (zeer) slecht ervaren gezondheid ten opzichte van de totale Delftse populatie van 19 jaar en ouder (23% versus 3% (uit Gezondheidsenquête 2012)). Een derde van de deelnemers heeft in het afgelopen jaar zorg ontvangen van de eerste hulp of van de GGZ.

Wel hadden vrijwel alle deelnemers een zorgverzekering en hadden zij in de afgelopen twaalf maanden contact gehad met het Daklozenloket. Bijna driekwart van de deelnemers was ingeschreven aan de Surinamestraat 1. Een groot deel van de deelnemers is dus in zicht bij Perspektief.

Bijlage

Vragenlijst Winterkoudeonderzoek Delft 2016/2017

Introductie

Ik ben Namens de GGD Haaglanden wil ik u enkele vragen stellen. De GGD wil graag weten wie er gebruik maken van de opvang tijdens de winterregeling. Uw antwoorden helpen daarbij. De gegevens zullen alleen voor dit onderzoek worden gebruikt. De antwoorden hebben geen gevolgen voor u. Het interview duurt ongeveer 15 minuten. Hiervoor krijgt u € 5.

Algemene gegevens

Interview	Respondent
Locatie: Spoorsingel	Geslacht: <input type="checkbox"/> Man <input type="checkbox"/> Vrouw
Datum: 19-1-2017	Geboortejaar:
Interviewer:	Geboorteland:
	Nationaliteit: (indien meerdere: vul de meest rechthebbende in)
	Indien nationaliteit buiten de EU [†] :
	Heeft u een verblijfsvergunning? <input type="checkbox"/> Ja <input type="checkbox"/> Nee

Gegevens over verblijf

1a **Sinds wanneer verblijft u nu in Delft?** dagen / weken / maanden
..... jaar (evt. jaartal:)
☐ Vanaf geboorte → naar vraag 2a

1b **Waar verbleef u voor die tijd?**

indien Nederland: welke stad?

indien buitenland: welk land?

2a **Hoe lang geleden heeft u voor het laatst op straat geslapen?**

..... dagen / weken / maanden

..... jaar geleden (evt. jaartal:)

*bv in portiek, onder brug of
geïmproviseerde schuilplaats.*

*'s Nachts rondlopen/verblijven op straat
bij gebrek aan slaapplaats telt hier ook.*

☐ Nooit

[†] EU-landen: België, Bulgarije, Cyprus, Denemarken, Duitsland, Estland, Finland, Frankrijk, Griekenland, Hongarije, Ierland, Italië, Kroatië, Letland, Litouwen, Luxemburg, Malta, Nederland, Oostenrijk, Polen, Portugal, Roemenië, Slovenië, Slowakije, Spanje, Tsjechië, Verenigd Koninkrijk, Zweden.

2b **Waar heeft u de afgelopen 30 nachten geslapen en hoeveel nachten?**

Eerst de vormen van overnachting navragen, vervolgens samen aantal dagen inschatten.

LET OP: HET TOTAAL AANTAL NACHTEN MOET 30 ZIJN!!

Nachtopvang PerspeKtief Spoorsingel	<input type="checkbox"/> Ja nachten
Op straat/buiten (portiek, open bootje, brug, geïmproviseerde schuilplaats)	<input type="checkbox"/> Ja nachten
nl:		
Bij familie, relatie (partner), vrienden of kennissen (tijdelijk bij hem/haar in huis)	<input type="checkbox"/> Ja nachten
nl:		
In een voor woning ongeschikte behuizing (overdekt bootje, kelderbox, tuinhuisje, sloop- of kraakpand zonder verwarming, trein, auto, etc.)	<input type="checkbox"/> Ja nachten
nl:		
Politie / Huis van Bewaring / penitentiaire inrichting / gevangenis	<input type="checkbox"/> Ja nachten
nl:		
Woonvoorziening / zorginstelling (bv. beschermd/begeleid wonen, doorstroomvoorziening, verblijfsvoorziening, GGZ-instelling, (Parnassia), asielzoekerscentrum, etc.)	<input type="checkbox"/> Ja nachten
nl:		
Eigen woonruimte (zelfstandige huisvesting, huur of koop)	<input type="checkbox"/> Ja nachten
nl:		
Onderdak verstrekt door werkgever	<input type="checkbox"/> Ja nachten
nl:		
Hotel / jeugdherberg / pension	<input type="checkbox"/> Ja nachten
nl:		
In buitenland	<input type="checkbox"/> Ja nachten
nl:		
Anders	<input type="checkbox"/> Ja nachten
nl:		

Totaal aantal nachten:

30 nachten

Vragen over dakloosheid

3a **Hoe lang is het geleden dat u voor het eerst dakloos bent geraakt?** dagen / weken / maanden

Dwz: geen woonruimte/woonverblijf jaar geleden (evt. jaartal:)
meer had

(Soms wordt hier gezegd "ik heb nooit een thuis gehad" (bijv. bij verblijf jeugdinstituut), maar dit wordt niet onder dakloos verstaan. Iemand is feitelijk dakloos als hij/zij niet over een eigen woonruimte beschikt en gebruik maakt van de nachtopvang, op straat slaapt of telkens wisselende slaapplekken heeft)

(Ook start dakloosheid in buitenland telt mee)

Vragen over laatste woonplek (waar respondent tenminste een maand heeft gewoond)

3b **Waar heeft u voor het laatst een maand of langer gewoond?**

(Het verblijf wisselt vaak bij daklozen. Het gaat hier om de laatste periode dat respondent tenminste een maand eenzelfde woonverblijf had)

(Nachtopvang en detentie is geen woonverblijf; vraag in dat geval naar het woonverblijf daarvoor)

A ☐ In een eigen koop- of huurhuis

B1 ☐ Bij partner (in zijn/haar huis)

B2 ☐ Bij ouders

B3 ☐ Bij andere familie, vrienden kennissen

C ☐ In een huis verstrekt door werkgever

D ☐ In een kraakpand

E ☐ In een woonvoorziening, zorginstelling of
Asielzoekerscentrum

F ☐ Anders, nl:

Interviewer let op: Bij de volgende antwoorden:

- Reguliere nachtopvang Spoorsingel
- In detentie

Doorvragen!: waar verbleef u daarvoor ten minste 1 maand? → Onderbrengen bij een van bovenste antwoorden A-F

3c **In welke stad was dat?**

Verwijs naar de woonruimte onder 3b (A-F)

Indien buitenland: welk land?

→ antwoord op vraag 3E verderop is
dan optie 4: komst naar Nederland

3d **Sinds hoe lang verblijft u niet meer in die woonruimte?**

☐ Zelfde als 3a

(verwijs naar de woonruimte onder 3b, optie A t/m F)

..... dagen / weken / maanden

..... jaar (evt. jaartal:)

*(dus: sinds wanneer bent u nu dakloos?
Bij één periode van dakloosheid is het antwoord gelijk aan vraag 3a, anders korter)*

3e **Wat is de reden dat deze woonruimte is geëindigd?**

Dus: wat is de reden dat u nu dakloos bent?

(verwijs naar de woonruimte onder 3b, optie A t/m F)

Indien deze woonruimte in het buitenland was, vul antwoord 4 in!

Interviewer let op:

- Het gaat hier niet om de achterliggende problematiek zoals schulden, geen geld, geen werk, verslaving, gokken en dergelijke!
- Het antwoord moet passen bij de woonruimte genoemd bij vraag 3b. Ga zo nodig terug naar vraag 3b.
- Antwoord 4 '(terug)komst naar Nederland' altijd kiezen als de laatste vaste verblijfplaats in het buitenland was. (Als iemand bijv. een huurhuis in buitenland had en daar is uitgezet en dat was in het buitenland, dan dus kiezen voor antwoord 4 en niet voor antwoord 1)

1 ☐ (Dreigende) huisuitzetting: →

(Ook invullen indien een persoon inwoonde bij vriend, kennis, partner of familie en na huisuitzetting van deze persoon zijn woonruimte is kwijtgeraakt of als iemand zelf is weggegaan om huisuitzetting te voorkomen)

- a ☐ Huisuitzetting door woningbouwcorporatie (vanwege huurschuld, overlast, onrechtmatig gebruik)
- b ☐ Huisuitzetting door particulier verhuurder (of huisbaas) (vanwege huurschuld, overlast, onrechtmatig gebruik)
- c ☐ Huisuitzetting dreigt → zelf huis verlaten / weggegaan
- d ☐ Afloop van periode (onder)huurcontract
- e ☐ Gedwongen verkoop bij niet aflossen hypotheek
- f ☐ Afloop van huisvesting door werkgever
- g ☐ Ontruiming kraakpand

2 ☐ Huis verlaten na conflict met (of op verzoek van): →

- a ☐ Partner
- b ☐ Ouder(s) / verzorger(s)
- c ☐ Overige familie/kennissen/vrienden

3 ☐ Ontslag of vertrek uit een Woonvoorziening of instelling: →

(als het type instelling onduidelijk is schrijf dan de naam op)

- a ☐ Instelling Maatschappelijke Opvang
- b ☐ GGZ, verslavingszorg of verpleeghuis (klinisch)
- c ☐ Asielzoekerscentrum
- d ☐ Anders:

4 ☐ Geen huisvesting na: →

- a ☐ (Terug)komst naar Nederland

Was u in het buitenland ook dakloos?

☐ Ja ☐ Nee

5 ☐ Anders, namelijk:

Vragen over Justitie

- 4a **Heeft u de afgelopen 12 maanden (1 of meerdere nachten) in detentie gezeten?**
(meerdere antwoorden mogelijk)
- ☐ Nee
☐ Ja, in politiecel
☐ Ja, in huis van bewaring (voorarrest of korte straf)
☐ Ja, in penitentiaire inrichting / gevangenis
-
- 4b **Bent u de afgelopen 12 maanden in aanraking gekomen met de politie?**
(bijv. staande gehouden of een boete gekregen, bv vanwege wildplassen, openbaar drankgebruik, zwartrijden, verward gedrag)
- ☐ Ja
☐ Nee
-
- 4c **Heeft u openstaande boetes?**
- ☐ Ja
☐ Nee

Vragen over inkomen en schulden

- 5a **Wat voor soort inkomen heeft u op dit moment?**
(meerdere antwoorden mogelijk)
- ☐ Geen, ook geen uitkering in aanvraag
☐ Nu geen uitkering, maar uitkering in aanvraag
☐ Bijstand / daklozenuitkering
☐ WW / WAO (of andersoortige werkloosheids- / arbeidsongeschiktheidsuitkering)
☐ AOW (al dan niet met aanvullend pensioen)
☐ Betaald werk (wit en zwart werk waarbij activiteiten verricht worden die niet strafbaar zijn)
☐ Straatkrant, klusjes etc.
☐ Anders, nl
-
- Indien een bijstand/daklozen/WW-/WAO uitkering (in aanvraag):
- Ontvangt u deze in de gemeente Delft?**
- ☐ Ja
☐ Nee
-
- 5b **Heeft u schulden?**
(studieschuld niet meerekenen)
- ☐ Nee → naar vraag 6a
☐ Ja, minder dan € 2.000 → naar vraag 6a
☐ Ja, € 2.000 tot < € 10.000
☐ Ja, € 10.000 of meer
-
- 5c **Heeft u meer dan € 2.000 schuld bij het CJIB*, belastingdienst of UWV/sociale dienst?**
- ☐ Ja
☐ Nee
☐ Weet niet
- * CJIB=Centraal Justitieel Incasso Bureau
(inning van openstaande boetes, bekeuringen)

- 5d **Wat doet u overdag? Waar bent u bijvoorbeeld deze week overdag geweest?**
- (Meerdere antwoorden mogelijk, loop het lijstje eventueel langs)*
- ☐ In de dagopvang:
 - ☐ In een GGZ-inloophuis:
 - ☐ Op mijn werk
 - ☐ Bij de dagbesteding, nl.....
 - ☐ Buiten/op straat (ook: trein/metrostation etc)
 - ☐ In een openbaar gebouw (bv. bibliotheek)
 - ☐ Bij familie/vrienden/kennissen
 - ☐ Anders, nl.

Vragen middelengebruik

- 6a **Hoeveel dagen van de afgelopen 30 dagen[†] heeft u alcohol gedronken?**
- dagen (als 0 dagen → naar vraag 7)
- ☐ Elke dag (= 30 dagen)

- 6b **Op de dagen dat u alcohol drinkt, hoeveel eenheden drinkt u dan gemiddeld?**
- eenheden
- (Eenheid = glas dat voor die drank gebruikelijk is, reken voor een halve liter bier 2,5 eenheid)*

- 6c **Rookt u wel eens?**
- ☐ Ja, dagelijks
 - ☐ Ja, af en toe → naar vraag 7
 - ☐ Nee → naar vraag 7

- 6d **Hoeveel sigaretten/shagjes rookt u gemiddeld per dag?**
-

- 7 **Hoeveel van de afgelopen 30 dagen[†] heeft u:**

- a ☐ Cannabis gebruikt? dagen
- b ☐ Cocaïne gebruikt? dagen
- c ☐ Heroïne gebruikt? dagen
- d ☐ Methadon gebruikt? dagen
- (behandeling en/of straat)*
- e ☐ Andere drugs gebruikt? Dagen → Welke?

[†] Interviewer kan ook vragen hoeveel dagen de respondent de laatste maand gemiddeld per week gebruikt.
 1 dg/wk = 4 dagen totaal; 2 dg/wk = 9 totaal; 3 dg/wk = 13 totaal; 4 dg/wk = 18 totaal; 5 dg/wk = 22 totaal;
 6 dg/wk = 26 totaal

7f	Heeft u ooit drugs gespoten?	<input type="checkbox"/> Nee <input type="checkbox"/> Ja, vroeger <input type="checkbox"/> Ja, in de laatste 30 dagen nog
----	-------------------------------------	---

Vragen over uw gezondheid

8a	Hoe zou u over het algemeen uw gezondheid noemen?	<input type="checkbox"/> Zeer goed <input type="checkbox"/> Goed <input type="checkbox"/> Gaat wel <input type="checkbox"/> Slecht <input type="checkbox"/> Zeer slecht
----	--	---

8b	Voelt u zich nu ziek?	<input type="checkbox"/> Ja <input type="checkbox"/> Nee
----	------------------------------	---

8c	Heeft u nu last van pijn?	<input type="checkbox"/> Ja, waar? <input type="checkbox"/> Nee
----	----------------------------------	--

8d	Kunt u zich verplaatsen zonder gebruik te hoeven maken van hulpmiddelen zoals een stok, looprek, rolstoel of scootmobiel?	<input type="checkbox"/> Ja <input type="checkbox"/> Nee
----	--	---

9a	Heeft u in de <u>afgelopen 12 maanden</u> zorg ontvangen van:	
	- Huisarts verbonden aan het dienstencentrum (Surinamestraat)	<input type="checkbox"/> Ja <input type="checkbox"/> Nee
	- Huisarts	<input type="checkbox"/> Ja <input type="checkbox"/> Nee
	- Eerste Hulp Ziekenhuis	<input type="checkbox"/> Ja <input type="checkbox"/> Nee
	- Tandarts	<input type="checkbox"/> Ja <input type="checkbox"/> Nee
	- Arts in politiecel of detentie	<input type="checkbox"/> Ja <input type="checkbox"/> Nee
	- Geestelijke Gezondheidszorg (bijv. Parnassia, GGZ Haagstreek, GGZ Delfland)	<input type="checkbox"/> Ja <input type="checkbox"/> Nee
	- Verslavingszorg (Brijder)	<input type="checkbox"/> Ja <input type="checkbox"/> Nee
	- Andere hulpverlener, nl:	<input type="checkbox"/> Ja <input type="checkbox"/> Nee

9b	Bent u in de <u>afgelopen 12 maanden</u> in een ziekenhuis/ kliniek opgenomen geweest wegens emotionele of psychische problemen? <i>(opname in ziekenhuis of psychiatrische instelling; <u>niet</u> voor alcohol of drugs)</i>	<input type="checkbox"/> Ja <input type="checkbox"/> Nee
----	--	--

9c **Krijgt u medicijnen die door een arts zijn voorgeschreven?**

☐ Nee

☐ Ja →

welke medicijnen?

waarvoor?

9d **Bent u verzekerd tegen ziektekosten?**

(voor EU onderdanen geldt ook de verzekering in het thuisland)

☐ Nee, omdat:

☐ Ja → Waar? ☐ Nederland

☐ Thuisland

9e Heeft u in de afgelopen 12 maanden contact gehad met het Daklozenloket Delft?

☐ Ja☐ Nee

☐ Nee, dat wil ik niet

9f **Bent u ingeschreven aan de Surinamestraat 1?**

(inschrijving aan de Surinamestraat is noodzakelijk om toegang te krijgen tot de reguliere nachtopvang)

☐ Ja☐ Nee

Vragen over gebruik van de nachtopvang

10 Slaapt u buiten de winterregeling ook in de nachtopvang?

(Reguliere nachtopvang aan de
Spoorsingel)

☐ Ja☐ Nee

Waarom niet?

a ☐ Geen toegang ivm geen regiobinding (komt niet uit regio Delft)

b ☐ Geen toegang ivm schorsing

c ☐ Geen toegang ivm verslaving

d ☐ Geen toegang ivm

e ☐ Wil niet ivm drukte / te veel mensen

f ☐ Wil niet ivm ruzie met anderen

g ☐ Wil niet ivm openingstijden / tijd er in of er uit te
vroeg

h ☐ Wil niet ivm

i ☐ Het is niet nodig / kan ergens anders slapen

i ☐ Geen plek

k ☐ Het is te duur (kost 2 euro per nacht)

I ☐ Wist niet dat het er was

m ☐ Andere reden(en), nl:

.....

Doorvragen: Er zijn meerdere antwoorden mogelijk!

Vragen over deze voorziening (de voorziening waar de deze enquête wordt gehouden)

11a Wat vindt u goed aan deze voorziening?

.....

.....

.....

11b Wat zou u willen verbeteren aan deze voorziening?

.....

.....

.....

11c Opmerkingen/indrukken

- ☐ Taalbarrière
- ☐ Niet meewerkend
- ☐ Moeilijkheid om vragen te begrijpen
- ☐ Onder invloed van alcohol of drugs
- ☐ Respondent lijkt verward/psychische stoornis
- ☐ Anders, nl:

Facultatief

Een anekdote, ludieke uitspraak, opvallende situatie:

Colofon

Dit rapport is een uitgave van:

GGD Haaglanden
Productgroep Epidemiologie en Gezondheidsbevordering
Afdeling Epidemiologie
Postbus 16130
2500 BC Den Haag
Tel: 070-353 7266
E-mail: maartje.keetman@ggdhaaglanden.nl

Overname van gegevens is toegestaan, mits voorzien van duidelijke bronvermelding

Auteurs:

Maartje Keetman
Roelien Beuker
Regina van der Meer

Den Haag, april 2017

BEZOEKADRESSEN

Westeinde 128
2512 HE Den Haag

Reinier de Graafweg 5
2625 AD Delft

Croesinckplein 24-26
2722 EA Zoetermeer

POSTADRES

Postbus 16130
2500 BC Den Haag

info@ggdhaaglanden.nl
T (088) 355 01 00

www.ggdhaaglanden.nl